



Anleitung Online-HSK-Prüfung (Home Edition)

Bitte beachten Sie: Die Online-Chinesischprüfung (Home Edition) ist nur mit englischsprachigen Eingabemasken verfügbar.

1. TECHNISCHE VORAUSSETZUNGEN

Folgende technische Voraussetzungen müssen gegeben sein:

- **Computer:** Betriebssystem Windows (7/10/11), kein externer Bildschirm
- **Browser:** Google Chrome (Version 66.0 und höher). Es wird empfohlen, die Bildschirmauflösung auf 1440 x 900 und mehr zu setzen (mind. 1366 x 768 erforderlich).
- **Netzwerk:** Internetgeschwindigkeit von 150KB/s und mehr, idealerweise 200KB/s, kein VPN.
- **Kamera:** HD (mehr als 300.000 Pixel). Der Raum sollte gut beleuchtet sein und die Kamera sollte freies Sichtfeld haben.
- **Kopfhörer:** Kopfhörer mit Kabel, für die **mündliche Prüfung (HSKK)**: Kopfhörer mit Kabel und Mikrofon

2. PRÜFUNGSUMFELD

Zum Zeitpunkt der Online-Prüfung müssen Sie sich in Deutschland befinden, eine Teilnahme aus dem Ausland ist untersagt.

Die Prüfung sollte in einem geschlossenen, ungestörten Raum abgelegt werden. Es ist verboten, die Prüfung in öffentlichen Räumen wie Parks, Internetcafés, Restaurants, etc. abzulegen. Computer und Tastatur müssen auf einem Schreibtisch oder Tisch liegen. Der Raum darf während der Prüfung nicht verlassen oder von einer anderen Person betreten werden. Es dürfen sich keine verbotenen Gegenstände (Wörterbücher, Lehrwerke, Vokabellisten u.ä.) im Raum befinden.

3. DATENSCHUTZ

Die Anmeldung zur und Durchführung der Online-HSK-Prüfung erfolgt direkt über die Internet-Seite bzw. den Prüfungs-Client des Prüfungszentrums der Chinese Testing International Co. Ltd (CTI) in China. Während der Prüfung erfasst das Prüfungszentrum in China prüfungsrelevante Informationen von Ihnen. Dazu gehören: Name, Foto, Ausweis/Identifizierung, Audio und Videoaufnahmen, die während der Prüfung gemacht werden. Die personenbezogenen Daten werden nur für gesetzlich zulässige Zwecke, wie die Aufrechterhaltung der Prüfungssicherheit, verwendet.

Das Konfuzius-Institut Nürnberg-Erlangen (KINE) ist nicht in die Datenerfassung involviert und hat keinen Einfluss auf die Verwendung der Daten durch die CTI-Prüfungszentrale. Die CTI-Prüfungszentrale leitet die Anmeldungsdaten der Teilnehmer, die am KINE die Prüfung ablegen möchten, zur Identifizierung und Kontaktierung an das KINE weiter. Das KINE speichert diese persönlichen Daten zum Zweck der Prüfungsabwicklung und löscht sie nach der Abwicklung aller prüfungsrelevanter Abläufe wieder. Die Daten werden nicht an Dritte weitergegeben.

Wir weisen darauf hin, dass die Vorgaben für den Datenschutz in der Volksrepublik China nicht identisch mit den in der EU geltenden Richtlinien sind und dass es keinen Beschluss der EU-Kommission gibt, der die Angemessenheit des Datenschutzniveaus in der Volksrepublik China bestätigt.

4. HSKCLIENT

Der HSK-Prüfung-Client wird Ihnen 1,5 Wochen vor der Prüfung per E-Mail zugestellt. Laden Sie den HSKClient herunter und entpacken Sie die Datei. Öffnen Sie dann direkt die darin enthaltene **ExamClient.exe**-Datei, um sie auszuführen. Benennen Sie diese Datei NICHT um. Wenn Sie den HSKClient verlassen wollen, drücken Sie ALT+F4 und geben Sie das Exit-Passwort „quit“ ein.

Bitte beachten Sie: Der Prüfungsclient verwendet eine Gesichtserkennungstechnologie. Dies dient der eindeutigen Identifizierung des Prüflings als die angemeldete Person. Daher ist es wichtig, dass Sie bei der Registrierung ein klar identifizierbares, aktuelles Foto von sich hochladen. Ist das Foto unscharf, kann die Gesichtserkennung und damit auch der Prüfungsclient nicht aktiviert werden.

Um sich mit der Online-Prüfung vertraut zu machen, können Sie montags bis donnerstags (Am Wochenende ist die Probeklausur nicht verfügbar.) eine Probeklausur mit dem HSKClient schreiben. Das Ergebnis der Probeklausur wird gleich nach dem Ende Ihrer Prüfung erscheinen.

Bitte beachten Sie: Sie müssen Ihren Namen, E-Mail-Adresse, Geschlecht und HSK-Stufe angeben, um an der Probeklausur teilnehmen zu können. Sie können die Probeklausur bis zu 3 Mal wiederholen. Achten Sie bitte darauf, dass Sie bei jeder Anmeldung für die Probeklausur eine andere E-Mail-Adresse angeben müssen. z.B. xxx@gmail.com für die erste Anmeldung, und xxx2@gmail.com und xxx3@gmail.com für die zweite und dritte Anmeldung. Für die offizielle Prüfung müssen Sie Ihre Prüfungszulassungsnummer und Ihr Passwort angeben.

5. PASSWORT FÜR DIE PRÜFUNG

Wenn Sie den **HSKClient** bekommen, können Sie das 4-stellige **Passwort** für die Anmeldung online einsehen nach dem Einloggen in Ihren Account auf <https://www.chinesetest.cn/>.

6. AM PRÜFUNGSTAG

6.1 Vor der Prüfung

Zum Zeitpunkt der Online-Prüfung müssen Sie sich in Deutschland befinden, eine Teilnahme aus dem Ausland ist untersagt. Bitte nehmen Sie eine Stunde vor der Prüfung an dem per E-Mail mitgeteilten Zoom-Meeting teil. Legen Sie Ihr HSK Admission Ticket und Ihren Ausweis bereit. Verwenden Sie für das Zoom-Meeting ein anderes Gerät mit Kamera als das für die Prüfung. Das Zoom-Meeting gilt als digitaler Prüfungsraum. Eine Prüfungsaufsicht im Zoom-Meeting begleitet Sie für die

ganze Dauer der Prüfung. Stellen Sie Ihr Zoom-Meeting bitte so ein wie in der Abbildung. Das Zoom-Meeting wird aufgenommen.

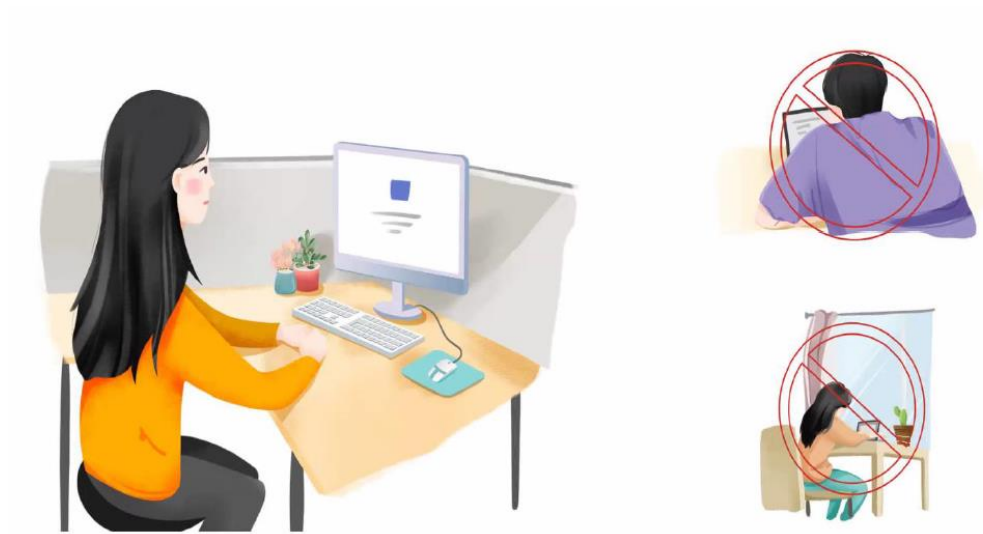

Bitte beachten Sie: Um sich für die Prüfung einzuloggen, müssen Sie Ihre Prüfungszulassungsnummer und Ihr Passwort angeben. **Sie können sich bis 30 Minuten vor Prüfungsbeginn beim HSKClient anmelden, keinesfalls aber später als 10 Minuten vor Prüfungsbeginn.** Erfolgt das Einloggen aufgrund von Ausstattungs- oder Internetproblemen oder aus persönlichen Gründen zu spät, kann die Prüfung nicht mehr abgelegt werden und die Anmeldung verfällt.

6.2 Während der Prüfung

Bitte beachten Sie:

- 1) Nach dem Einloggen zur Prüfung und bis zum Abmelden aus dem System nach Beendigung der Prüfung ist es untersagt:
 - a) Papier und Stifte zu benutzen,
 - b) Wörterbücher, Notizen, Lehrmaterialien zu benutzen,
 - c) elektronische Geräte wie Mobiltelefone, MP3-Player, Tablets etc. zu benutzen
 - d) Prüfungsmaterial zu kopieren oder aufzunehmen,
 - e) im Prüfungsraum umherzugehen, ihn zu verlassen oder von einer anderen Person betreten zu lassen,
 - f) sich während der Prüfung von der Prüfungsseite abzumelden,
 - g) die Kamera auszuschalten,
 - h) mit anderen Personen zu kommunizieren,
 - i) Hüte oder Mützen, Haarbänder, Schals, Sonnenbrillen, Schmuck oder Krawattennadeln oder sonstige Accessoires zu tragen (besondere religiöse Notwendigkeiten bitten wir, bei der Anmeldung zur Prüfung dem Prüfungszentrum mitzuteilen).

Eine Missachtung dieser Vorgaben zieht den Ausschluss von der Prüfung nach sich. Die Prüfung gilt dann automatisch als nicht bestanden.

- 2) Bleiben Sie im Fokus Ihrer Kamera. Achten Sie auf ein freies Blickfeld und auf eine klare Aufnahmequalität.

- 3) Der Zeitverlauf während der Prüfung wird vom System kontrolliert. Die Restzeit wird auf dem Bildschirm angezeigt.
- 4) Nach dem Einloggen wird das System automatisch eine Minute vor Prüfungsbeginn auf die Prüfungsseite schalten. Die Höraufgaben stehen dann zur Verfügung. Eine Beantwortung ist allerdings erst ab Prüfungsbeginn möglich
- 5) Nach dem Hörverständnis nehmen Sie bitte Ihren Kopfhörer ab.
- 6) In den schriftlichen Teilen der Stufen HSK 3-4 erfolgt die Erstellung von Sätzen durch Drag-and-drop mit der Maus. **Bitte klicken Sie nicht zu oft, um das System nicht zu überlasten.**
- 7) Das System springt automatisch zum nächsten Prüfungsteil, wenn ein Teil durch das Anklicken des Buttons „Submit“ beendet wurde. Eine Rückkehr zu einem abgeschlossenen Prüfungsteil ist nicht mehr möglich.
- 8) Nach Beendigung der Gesamtprüfung überträgt das System die Antworten automatisch an die Prüfungszentrale. Bitte warten Sie ab, bis die Übertragung fertig ist. Das System wird automatisch beendet.

6.3 Prüfungsablauf

Nachdem Sie sich eingeloggt haben, beginnt nach einem Countdown automatisch der Hörverstehentest. Sie müssen dann innerhalb des gegebenen Zeitfensters jeden Prüfungsteil ausfüllen. Wenn Sie einen Teil abschließen und zum nächsten Teil gehen, können Sie ihre vorherigen Antworten nicht mehr überprüfen oder ändern. Die Eingabemaske sieht folgendermaßen aus:

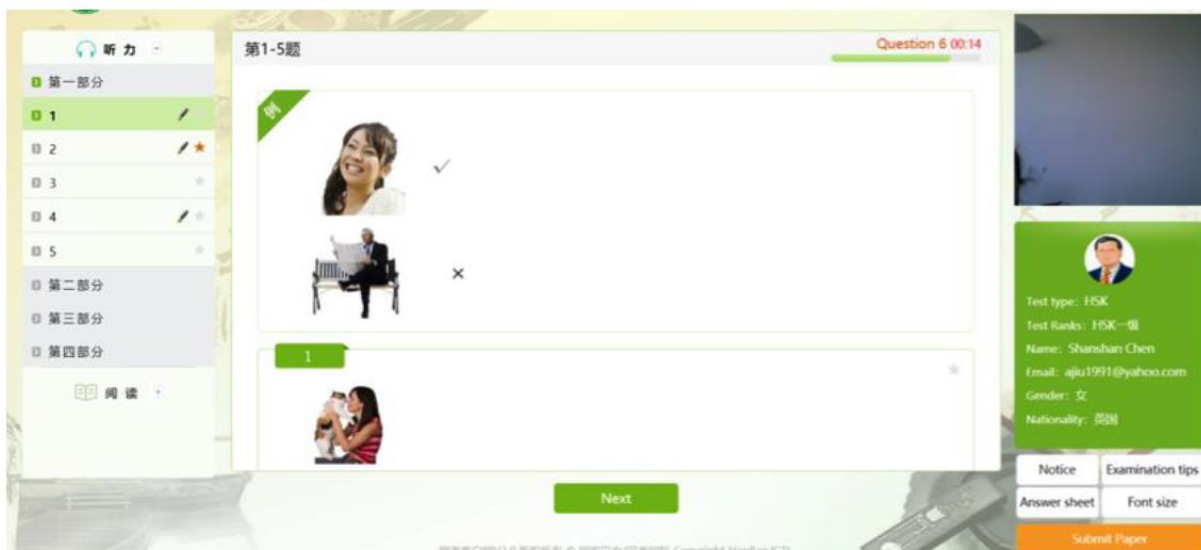

- 1) Das Symbol eines roten Stiftes erscheint als Eingabemarke, wenn Sie eine Frage beantworten.
- 2) Klicken Sie auf das Sternsymbol, wenn Sie sich nicht sicher bei Ihren Antworten sind. Sie können weitermachen und später zu dieser Frage zurückkommen.
- 3) Klicken Sie unten rechts auf „Answer sheet“, erscheint eine Übersicht über die von Ihnen bearbeiteten Fragen. Der grüne Kreis bedeutet, dass Sie die Frage beantwortet haben. Fragen mit einem leeren, roten Kreis haben Sie noch nicht beantwortet.

Question No.	Status	Question No.	Status
1	●	2	●★
3	●	4	●
5	●	6	●
7	●	8	●
9	●	10	●
11	○	12	○
13	○	14	○
15	○	16	○
17	○	18	○
19	○	20	○
21	○	22	○
23	○	24	○
25	○	26	○

- 4) Nachdem Sie alle Fragen beantwortet haben, können Sie rechts unten auf den orange hinterlegten Button „Submit Paper“ (=Abgabe) klicken und den Prüfungsabschnitt beenden und verlassen. Sollten Sie noch Zeit übrig haben, können Sie diese nutzen, um die Antworten dieses Teils zu überprüfen. Nachdem Sie auf „Submit Paper“ geklickt haben, können Sie NICHT mehr in diesen Prüfungsabschnitt zurückkehren und keine Antworten mehr ändern.
- 5) Sollte ein Problem während der Prüfung auftreten, das außerhalb Ihrer Kontrolle liegt (z.B. Probleme mit der Internetseite), dann dürfen Sie Ihr Handy benutzen, um den Prüfungsleiter telefonisch oder per E-Mail zu kontaktieren.

Hinweis: Sollte ein Problem während der Prüfung auftreten, das außerhalb Ihrer Kontrolle liegt (z.B. keine Anmeldung möglich, kein Ton beim Hörverständnistest oder die Testfragen sind nicht sichtbar), löschen Sie bitte den Chrome-Browser-Cache, schließen Sie dann alle geöffneten Chrome-Seiten und melden Sie sich erneut an.

Methode zum Löschen des Cache im Chrome-Browser:

Öffnen Sie den Chrome-Browser. Klicken Sie auf das Symbol „Mehr“ in der oberen rechten Ecke. Klicken Sie nacheinander auf „Weitere Tools“ und „Browserdaten löschen“. Wählen Sie oben „Gesamte Zeit“, dann „Cookies und andere Websitedaten“ und „Bilder und Dateien im Cache“, und klicken Sie schließlich auf „Daten löschen“.

7. NACH DER PRÜFUNG

Das Ergebnis der Prüfung von HSK1-6 wird 10 Tage nach dem Ende der Prüfung, das Ergebnis von HSKK-Prüfungen 20 Tage (im Falle von Feiertagen dementsprechend verschoben) nach dem Ende der Prüfung online abrufbar sein unter <https://www.chinesetest.cn/> (auf der Startseite unter „Test Takers“ im Reiter „Results Inquiry“). Die Prüfungszulassungsnummer und der Name des Prüflings sind erforderlich. Es wird ein elektronisches **HSK-Zertifikat** zum Herunterladen auf der Ergebnisseite verfügbar sein. **(Ab HSK3 sind Ergebnisse der schriftlichen und mündlichen Prüfung auf einem Zertifikat.) Sie bekommen NUR elektronische Zertifikate.**